



kusabue.

明日をきり拓く

くさぶえ

第157号

2021.4.15



EMS

JIS014001

JSAE630

MS

CM001

登録事業所 ● 社会福祉支援事業所 (仮型) ● 生活介護事業所
草笛共同作業所 かすが
はまなか作業所 ウェルくるぶえ
はまなか作業所つばき作業場 ● 障がい者生活援助
だいたう作業所 菊川市



～春うらら～ 草笛共同作業所

発行 社会福祉法人 草笛の会

〒437-1521 静岡県菊川市上平川7の1

TEL (0537) 73-4665 FAX (0537) 73-5337

<http://kusabuenokai.org/>

E-mail swc-kusabue@mail.wbs.ne.jp



ごあいさつ

草笛の会後援会

会長 長谷川 寛彦

令和3年1月に行われた市長選挙におきまして、市民の皆様からのご信任をいただき、菊川市政を担わせていただくこととなりました。課せられた使命の大きさと重責を厳粛に受け止め、身の引き締まる思いでございます。人口減少、少子高齢化が進行し、財政状況も厳しさが増すなか、防災減災対策、福祉や子育て支援の充実、産業の振興、雇用の確保など、さまざまな課題が山積みしております。加えて、喫緊の課題となっている、新型コロナウイルス感染症から市民の皆様の生活を守っていくためには、これまでの市政運営の方向性を踏襲しつつも、戦略的にスピード感を持って変化に対応できる市政、新しい発想を大切にする市政を進めていかなければなりません。

ワクチン接種や経済支援などのコロナ対策を重点的に取り組み、一日も早くこのコロナ禍を克服し、日常を取り戻すことができるよう、全力を尽くしてまいります。草笛の会におかれましては、このような状況のなか、利用者や利用者家族が安全に安心して利用できる環境を作るため、日々ご尽力いただいておりますことに心より感謝いたします。

後援会として、草笛の会の活動を地域の皆様にもっと知っていただけるよう支援し、地域との交流を更に進めることにより、地域福祉への理解を深めていただくよう努めてまいります。

会員の皆様には、皆で手を取り合い、誰もが地域のなかで、安心して暮らすことができるまちづくりへの協力をお願い申し上げます。ご挨拶とさせていただきます。



ごあいさつ

社会福祉法人草笛の会

理事長 鈴木 吾朗

桜・タンポポや幾多の花が咲き草木も芽生え自然は例年と変わらず私たちに希望と躍動感を覚えさせてくれる時期となりますが、依然として新型コロナウイルスに悩まされ続けております。全国の緊急事態宣言も解け人々の動きが活発化する中、各地で感染者が増加しております。頼みの綱のワクチンがこの四月から高齢者を皮切りに接種され有効に感染拡大を防ぎ以前のように、多くの皆様に来所頂き励ましていただけるようになりますようお願いしているところです。

業受託作業を中心に活動してまいります。
・ウエルくさぶえでは生活介護

さて、草笛の会の原点の「僕たちも働きたい」を基に頑張ってきたが今一度ご紹介させていただきます。

- ・草笛共同作業所「就労継続支援（B型）事業」定員50名ではパンの製造販売、印刷業務、葛布を織り小物入れの作成、ウクレレ、ギター、マラカス等の楽器製造販売を行っています。（日中一時支援4名）
- ・だいとう作業所「就労継続支援（B型）定員20名では花苗育苗、駿河軍鶏肉、オリブ・柑橘類、伐採作業等を行っています。（日中一時支援4名）
- ・はまおか作業所「就労継続支援（B型）定員34名では企業内作業、企業受託作業、伐採作業等を行っています。（日中一時支援4名）

今年度から生活介護事業（定員6名）も開始しました。

・はまおか作業所分場つばき作業場・・・企

・ふれんずつばさ（放課後等デイサービス事業定員10名）では親御さんの働いている時間の見守りや音楽・創作活動を通じて成長・自立していくよう支援をしています。

- ・地域生活支援センターカレントでは各種相談をはじめ居宅介護（重度含む）・行動援護・移動支援を行っています。
- ・新規事業を今年度から始めることになりましたのでご紹介させていただきます。
- 名称は「りくどくさぶえ」就労継続支援（B型）事業定員20名で発足します。

現在は椎茸育成販売、ブルーベリー製品販売、マスク製造販売、企業内作業等を基に多機能的に仲間たちが自立出来るように工賃アップを目指しております。まだ始めたばかりでありますので皆様の助言・ご指導を頂きますようお願いいたします。ご挨拶とさせていただきます。

環境活動への取組みのご報告

草笛の会では、平成15年にISO14001を取得し環境パフォーマンスの成果を達成するため、環境マネジメントシステムを確立し、実施し、維持し且つ継続的な改善に取り組んできました。この度、第6回更新審査があり指摘事項につきましてご報告させていただきます。

令和2年度の対象部署：法人事務局・草笛共同作業所・菊川寮・はまおか作業所・つばき作業場

検出事項：「不適合」0件 「軽微な不適合」0件 「改善事項」2件



担当部門	ISO事務局・菊川寮	該当項目	規格6.1.2 環境側面
発生日	令和2年2月13日～14日	発見場所	第6回更新審査

改善事項

【審査基準】

環境マネジメントマニュアル(第1版:2018年4月1日) p.10 6.1.2環境側面では、“当会は、当会の活動、製品及びサービスについて、当会が管理できる環境側面及び当会が影響を及ぼすことができる環境側面、並びにそれらに伴う環境影響を決定する。”としています。また環境側面評価基準では“各部門は、自部門の活動に関する環境側面を調査し、「環境側面調査表(活動)」に記入する。”としています。

【客観的事実】

菊川寮の倉庫を現場確認したところ、灯油及び農耕機用の混合ガソリンを保管していました。しかし「環境側面調査表(活動)」には、環境側面「灯油及び混合ガソリンの保管」は特定されていませんでした。また、「環境法規制等一覧表」にも「灯油及び混合ガソリンの保管」の適用法規制の記載がありませんでした。

環境側面抽出・評価、法規制の特定をしないと、法規制の不順守や事故になる可能性があり、法人の信用が失墜する恐れがあります。

環境側面抽出・評価、環境法規制の特定について改善の余地があります。

担当部門	ISO事務局	該当項目	規格10.2 不適合及び是正処置
発生日	令和2年2月13日～15日	発見場所	第6回更新審査

改善事項

【審査基準】

規格の「用語と定義」3.4.3では不適合“要求事項を満たしていないこと。注記 不適合は、この規格に規定する要求事項、及び組織(3.1.4)が自ら定める追加的な環境マネジメントシステム(3.1.2)要求事項に関連している”と定めています。また環境マネジメントマニュアル(第1版:2018年4月1日) p.20 10.2不適合及び是正処置には、不適合が発生した場合の手順を定めています。

【客観的事実】

しかし、当該マニュアルには、当会の「不適合」の具体的な例・基準が明示されておらず、不適合の解釈が個人、時々により異なり、是正処置の対応に、ばらつきが生じることが懸念されます。

当会の「不適合」を具体的に記述し、解釈に疑義が生じないようにすることについて改善の余地があります。

審査結果の総合評価

今回の審査で気がついたことは次のとおりです。今後も良い事例の活動を進めていただくことを期待します。

- * EMSの運用の効果として、照明のLED化による電気使用量の削減、漏水の予防保全、ユーティリティの整備などが行われています。また、定期的な東洋大学社会学部社会福祉学科のT教授による教育・指導により、人材育成とともに質の高いサービスが提供できるようになり、このことが利用者の環境意識の向上に結びついています。草笛共同作業所の利用者自治会活動での環境部活動が定着してきていること、はまおか作業所、つばき作業場、だいとう作業所・清ヶ谷農場、各作業所とも、年々、整理整頓が出来ていると感じました。
- * 地域とのコミュニケーションに対する取り組みとして、“小笠高生による賑わいづくり”のイベントに、自主製品を取りそろえて出品し、大盛況だったと伺っております。このイベントは、小笠高校の生徒さんから提案された地域を活性化する活動ですが、このような活動に参加されることは、地域の人々に喜ばれると共にコミュニケーションの向上にも大いに役立つ活動として評価します。
- * コロナ禍によりイベント開催の機会が減少し、思ったような活動ができない状況とは思いますが、今後もリサイクル活動を進め、“地域に愛される施設”であり続けることを期待します。

草笛の会事業体系図

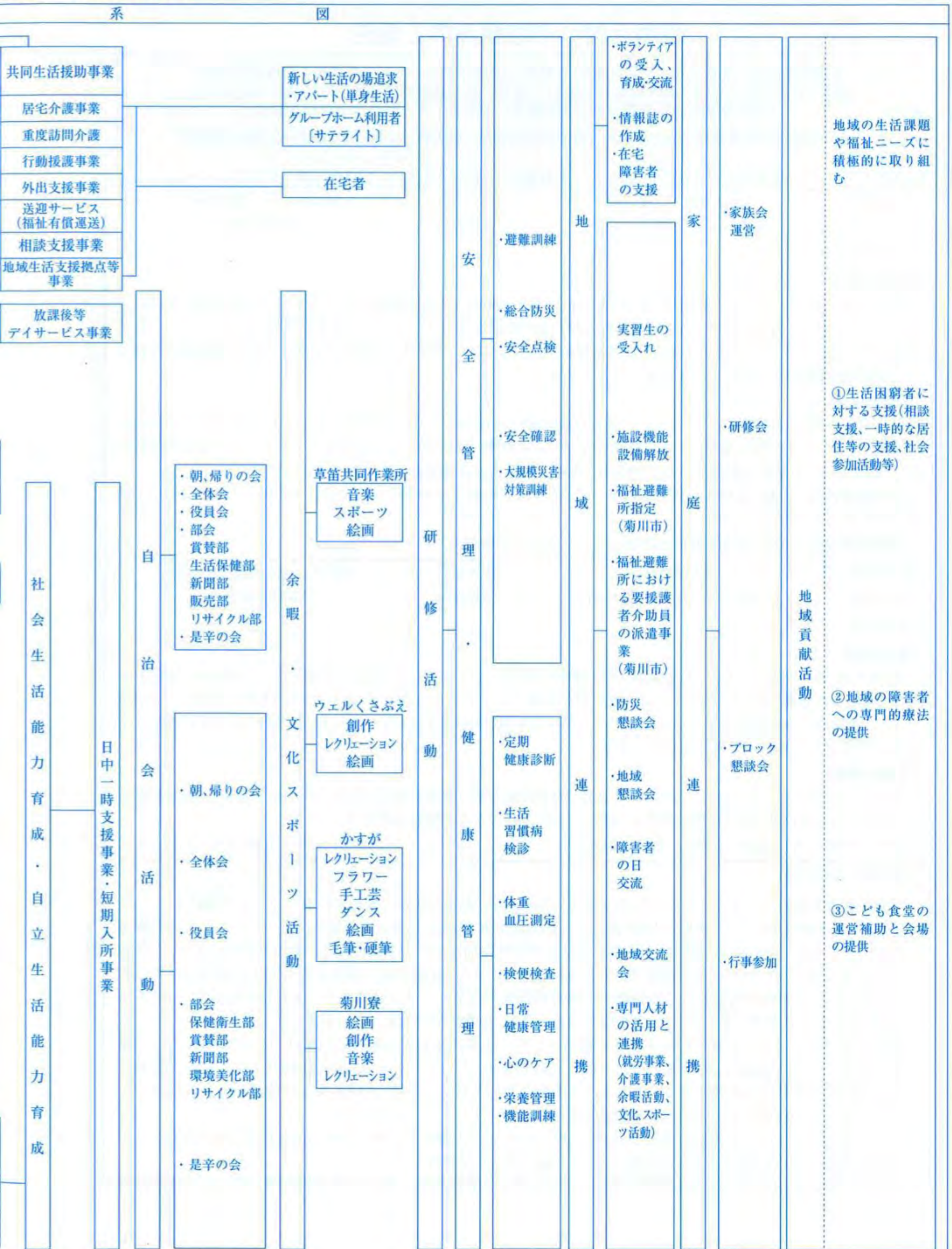

支援理念・論理綱領

《支援理念》

1. 知的障害者を中心として、様々な障害を有する利用者が働くことをはじめとする主体的活動を推し進める中で、自立した生活をめざす。
2. 全ての利用者にとって、入所したら入りっぱなしというのではなく、可能な限り多面的な社会参加・進路選択をめざす。
3. 施設内活動に止まらず積極的に地域との交流を保障し、利用者個々に応じた職場環境や家庭的生活の実現をめざす。
4. 施設にあずけっぱなし、あずかりっぱなしにするのではなく、施設と家庭・地域との連携・協力を大切にを進める。
5. 地域との交流を積極的に進め、地域に根ざした施設づくりをめざす。
6. 何より利用者の発達の可能性を大切にし、科学的に統一した支援を進めるための自覚的な職員集団を確立する。

《倫理綱領》

前文

施設利用者が人間としての尊厳が守られ豊かな社会生活が送れるよう、支援することが私たちの責務である。そのため、私たちは支援者として、確固たる倫理観念をもって、各々の役割を自覚し、自らの使命を果たすものである。ここに倫理綱領を定め、私たちの規範とする。

1. 生命の尊厳
私たちは、施設利用者の一人ひとりを、かけがえのない存在として大切にする。
2. 個人の尊重
私たちは、施設利用者の一人の人間としての個性、主体性、可能性を尊重する。
3. 人権の擁護
私たちは、施設利用者に対する、差別、虐待等いかなる人権侵害も許さず、人としての権利を擁護する。
4. 社会への参加
私たちは、施設利用者の年齢、障害の状態などにかかわらず、社会を構成する一員としての社会生活が送れるよう支援し、最大限の幸福と便益を提供する。
5. 専門的な支援
私たちは、自らの専門的役割と使命を自覚し、絶えず研鑽を重ね、知識、技術を高め、最大限の熱意をもってサービスを提供し、一人ひとりが豊かな生活を実感し、充実した人生が送れるよう支援する。
6. 社会的背景と理念
法人設立の理念と社会的背景を常に自覚し、継続的支援に心掛ける。

種別	名称	定員	事業内容
共同生活援助事業	若草の家	5	企業に就労したり、就労支援事業所・日中活動支援事業所に通う人達の日常生活上の相談に加えて、入浴、排泄又は食事の介護その他の日常生活上の支援を行う。
	春日の家	5	
	城山の家	7	
	カレントの家	10	
	つちはしの家1	6	
	つちはしの家2	4	
	コロボックルの家	4	
	おがさの家	5	
	ほんまちの家1	6	
	たかはしの家	5	
	おおぶちの家	9	
	ほんまちの家2	4	
	さくらの家	10	
はまのの家	10		
つばきの家	5		
小計		95	

地域生活支援拠点等 相談支援事業 事業他	地域生活支援センターカレント	障害者(児)の自立した生活を支え障害者(児)の抱える課題の解決や適切なサービス利用にむけて、きめ細かく支援する。地域で暮らしている人達への緊急対応。
居宅介護事業		居宅において入浴・排泄及び食事等の介護・調理・洗濯及び掃除等の家事並びに生活等に関する相談及び助言その他の生活全般にわたる支援。外出等の支援を行う。
放課後等デイサービス事業	ふれんずつばさ	学校通学中の障害児に対して、放課後や夏休み等の長期休暇中において、生活能力向上のための訓練等を継続的に提供することにより、障害児の自立促進を支援する。

就労支援事業B型	草笛共同作業所	40	利用者が自立した日常生活又は社会生活を営むことができるよう、就労の機会を提供するとともに、生産活動その他の活動の機会の提供を通じて、その知識及び能力の向上のために必要な訓練を効果的に行う。
	しずなみ作業場	10	
	はまおか作業所	22	
	つばき作業場	12	
	だいとう作業所	20	
	り〜どくさぶえ	20	
小計		124	

生活介護事業	ウエルくさぶえ	20	入浴や排泄、食事等の介助、創作的活動又は生産活動の機会を提供し、利用者の自立した日常生活や社会生活を営むことができるよう、身体機能又は生活能力の向上のために必要な支援を行う。
	かすが	40	
	菊川寮	55	
	はまおか作業所	6	
小計		121	

施設入所支援事業	菊川寮	55	主に夜間において、入浴、排泄及び食事等の介助、生活等に関する相談及び助言、その他の必要な日常生活上の支援を行う。
小計		55	
合計		405	

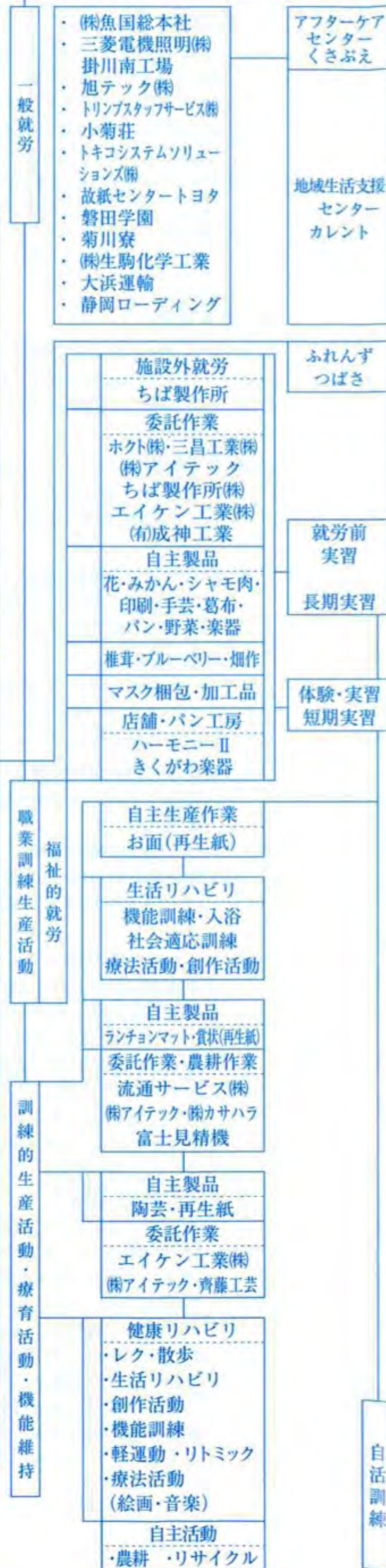

令和3年度社会福祉法人草笛の会事業計画

I. 事業方針

地域福祉の中核的担い手である社会福祉法人においては、効率的・安定的な経営を実践し、多様化・複雑化した福祉ニーズに積極的に対応していく責務がある。草笛の会は、東遠地域における障害福祉サービス提供事業者として、重要な役割を果たしてきたと自負しているが、今後更に、利用者本位の視点に立った地域福祉への積極的な事業推進を図るため、これまで培ってきた福祉サービスに関する専門性やノウハウ、地域の関係者とのネットワーク等を活かしながら、質の高いサービスを提供し、障害福祉サービスの拠点として地域に貢献し、信頼される法人・事業所を目指す。

II. 重点目標

1. コンプライアンスの徹底

内部牽制体制の強化や情報管理の徹底、各種法令や基準、法人の理念や諸規程及び社会的ルールやモラルを遵守した経営を行う。

2. 経営組織のガバナンスの強化

公正かつ透明性の高い適正な経営を可能にする実効性のある組織体制を構築して、組織全体を適切に統治する。

3. 事業運営の透明性の向上

計算関係書類や現況報告書の公表を適切に実施し、法人運営の透明性の確保を図る。

4. 財務規律の強化

会計年度ごとに社会福祉充実残額を明確化し、残額が発生した場合は、社会福祉充実計画を作成するとともにその確実な実施を図る。

5. 安定した財政運営の確立

- ・稼働率の向上や各種加算の確保により、事業収入の安定的確保を図る。
- ・コスト意識の醸成を図り、収支バランスを意識したムリ、ムダのない効率的・効果的な事業の推進に努める。
- ・リーダー層の経営感覚の醸成を図り、効率的な経営を追求する。

6. サービスの質の向上

- ・利用者の意思及び人格、権利を尊重し、一人ひとりの持っている力を引出しながら、社会自立や生きがいをもった充実した生活実現のための適切な支援に努める。
- ・第三者による評価の受審を行い、外部の評価結果を活かしたサービスの改善を行う。
- ・ISO14001環境マネジメントシステムにより、業務の効率化等を図るシステムづくりを促進し更なるサービスの質の向上に努める。

7. 人材の確保と育成

- ・深刻化する人材不足に対処するため、大学等との連携や訪問、採用説明会、実習生の積極的な受入れ等を実施し、多様な人材確保の方策を講じる。
- ・外部専門家によるスーパーバイズを受けることにより、支援技術の向上や適切な知識の習得を図り、利用者の人権を尊重した質の高いサービスの提供を行う。
- ・キャリアパスを明確にし、階層ごとに期待する職員像を明示しながら、職員の適正な評価も含めた育成システムを構築し、職員育成の充実を図り、主体的、自立的な職員の育成を強化する。

- ・職員の質の向上、福祉サービスの質・量の向上の中心となるリーダー層の育成に取り組む。
- ・OJT担当者や新任職員育成担当者(チューター)を有効活用しながら、人材育成の基本であるOJTの推進に取り組む。
- ・働きやすい労働環境を整備するため、社会保険労務士と連携し、業務のあり方や効率化に向けて再点検をし、職員一人ひとりが達成感を実感できるよう組織マネジメントに努める。

8. リスクマネジメント体制の強化

- ・新型コロナウイルスやインフルエンザ、ノロウイルスをはじめとする感染症や食中毒の発生を防止するために予防策を徹底するとともに、マニュアルに基づき迅速かつ適切に対応できる体制を整備し、感染拡大の防止に努める。
- ・ヒヤリ・ハット事例の収集・検証が事故防止のために重要であることを周知徹底し、万が一事故が起こった場合は、原因の究明及び是正処置、水平展開を行い、再発防止に努める。
- ・地震、風水害、火災時の対応マニュアルの整備及び更新を行い、マニュアルを活用した各種災害対策訓練を地域と連携しながら継続的に実施する。
- ・個人情報保護方針、情報管理規程及び特定個人情報取扱規程を順守し、個人情報の適正な管理を徹底する。

9. 地域貢献活動の実施

- ・あらゆる事情により、一時的に障害者を支援することが困難になった家庭等に対し、当該家庭等における障害者の生活をサポートする。
- ・地域の中で生活する障害児者に対して、日々の困りごとを気軽に相談できる窓口を設け、障害児者の生活の安定に貢献する。
- ・こども食堂の運営を継続し、孤食の解決や地域コミュニティー機能も果たしていく。

10. 事業・設備整備事業

- ・菊川寮Aユニットの浴槽の老朽化に伴う改修工事を実施する。
- ・菊川寮Aユニットの雨漏りに伴う屋根の修繕工事を実施する。

11. 新規事業の取組み

- ・就労継続支援事業B型「り〜どくさぶえ(定員20名)及び多機能事業所(就労継続支援事業B型・生活介護)「はまおか作業所」の着実且つ安定的な事業運営を行う。

III. 評議員会・理事会・監事監査の実施・開催

定時評議員会の開催

6月、3月に開催する。

定時理事会の開催

6月、11月、3月に開催する。

監事監査の実施

・5月

・定期監査を10月、2月に実施する。

IV. 負債償還事業の実施

施設・設備整備事業資金確保のための借入金の元利償還金29,226,515円を独立行政法人福祉医療機構、島田掛川信用金庫小笠支店に対して支払う。

V. 借地料の支払い

借地16,568,10㎡の借地料4,141,400円を15名の地主に支払う。

新規事業所開設のお知らせ

さて、草笛の会では、4月1日より新規事業と致しまして就労支援事業者所(B型)「り〜どくさぶえ」、はまおか作業所を多機能事業所とし「生活介護事業所」を開設いたしました。これを機に更なるサービスの充実と向上に努めて参る所存でございますので、今後とも倍旧のご支援ご鞭撻を賜りますようお願い申し上げます。

り〜どくさぶえ 《就労継続支援事業B型：20名》

静岡県菊川市上平川46
☎:0537-25-6030 FAX:0537-25-6063

利用者さんが自立した日常生活や社会生活を営むことができるよう、また就労に向けた技術と知識の習得のため、施設内で行う下請作業、外部企業に出向いての作業、ブルーベリーやシイタケの栽培また果物等を使用したジャムの製造・販売を行って参ります。



はまおか作業所 《多機能事業所 就労継続支援事業B型：34名、生活介護事業：6名》

静岡県御前崎市佐倉1046-1
☎:0537-85-1795(生活介護)
☎:0537-85-6511(就労継続支援)
FAX:0537-85-6512(就労継続支援)

多機能事業所に移行したことにより、重度知的障害者の心身の状態、ニーズに合わせたサービス及び個々の障害特性等に柔軟に対応できるようになります。その中で、就労事業では利用者さんが安定且つ集中して作業に取り組めるような作業環境に努め工賃の向上を目指し、生活介護事業では、利用者さんの個々の特性を生かし、生産活動や創作活動の中で喜びを感じながら取り組めるようなサービス提供に努めて参ります。



↑就労継続支援事業B型

↑生活介護事業

絵画アート活動広報誌の発行について

草笛の会では、長年絵画療法に取り組んで参りました。

この度、絵画を中心としたアート活動につきまして情報を発信していくための広報誌を発行させて頂くこととなりました。

また、草笛のアート活動の情報だけではなく心豊かになるような記事情報も募集しております。

不定期の発行とはなりますが、お見かけの際には是非手に取って草笛の絵描きたちの作品をお楽しみください。

☎:0537-73-4665 Email:swc-kusabue@mail.wbs.ne.jp (担当:菊川寮 佐野)



Pallet.vol.1/2021.3

ふれんずつばさ花壇整備

ふれんずつばさ 指導員 内藤 玲

昨年の十月十二日に菊川市のグリーンバンク事業により「チューリップ」「ラナンキュラス」の球根を頂き、児童と一緒に植え付けを行いました。



「ラナンキュラス」はプランターに土を入れる作業から球根を植え付ける作業までを児童が行い、「大きくくなってね。」などの声を掛けながら一生懸命行っていました。「チューリップ」は南側の花壇に「白の球根」「赤の球根」の順番で球根の向きを気にしながら楽しそうに植え付けていました。植え付けてから、約五ヶ月間職員や児童が水かけを行い、今ではきれいな花が咲いています。これから、積極的に花壇整備を行い、四季折々の花を児童と一緒に育てて行けたらと思います。

コロナ禍での活動ごよみ

菊川寮Bユニット生活支援員 松浦 隼士



コロナ禍という事もあり外出には慎重になる時代ですが、去る三月十五日(月)、辺りの桜がちょうど咲き始めた日、午前のみの短い時間ではありましたが菊川寮Bユニットの利用者の方たちと職員総出で「小菊荘グランド」に行っていました。

昨年末頃でしょうか、利用者の方から「今年(度)の旅行はどのようにするの?」と聞かれるようになりました。これまでのような旅行は難しい?それなら旅行に匹敵する「何か」を作ろう!という具合に利用者の方たちと打ち合わせをしてきました。二月には四種目のレクリエーション(ボール運びリレー、玉入れ、じゃんけんキング、宝探し)をすることが決まり、当日に向け全員で準備を進めてきました。出来上がった手作りのレク道具をマイクロバスとハイエースに詰め込みいざ出発!普段から外出を自粛してきたこと、さながらの運動会のようなシチュエーションと相まって会場の皆が自然と「頑張れ!」「楽しいね。」といった歓声や、笑顔が巻き起こった瞬間でした。その日の夕方、日焼けをし思い出話をしている利用者の方たちの姿を見て二日を楽しんで終えられて良かったと感じました。またBユニット全員がワクワクするような計画を立てようと思います。

ふれんずつばさ

ふれんずつばさ 児童発達支援管理責任者 鈴木雅雄



二月三日、ふれんずつばさでは季節行事の活動として、節分の豆まきを実施しました。

今年の節分は百二十四年ぶりの二月二日であるとの事で、世の中の関心も高かったと感じています。

実施をするにあたり、何故節分で豆をまくようになったのかを事前に調べ、子ども達に説明をしました。真剣な表情で話を聞くことが出来ていました。

豆まきでは職員のほか、子ども達の中から代表で一名が鬼の役を演じてくれました。鬼役以外の子ども達は、豆に見立てた玉入れ用の玉を一生懸命に鬼に投げ退治をしていました。コロナ禍の中で、親子イベント等子ども達が楽しみにしていた事が実施できない一年間でありましたが、参加された二人一人が生き生きとした表情で楽しむことが出来ました。



お茶の都ミュージアムへ

サービス管理責任者 渡辺大輔



去る令和三年二月中旬、春を先取りしたような陽気の中、グループホーム「つばさの家」の利用者さんたちが「お茶の都ミュージアム」へ余暇活動に出かけました。もちろん、感染対策は万全です!!

まずは、お茶室「縦目桜」にてお茶室体験、Nさんは招客の席に座り、全員緊張気味でお茶席スタートです。福梅という季節に合わせた和菓子（島田市の龍月堂のもの）が出されると「わー、きれい！美味しそう!」、先生の「どうぞ」の声に合わせて作法通り頂くことができました。その後、抹茶を入れていただきNさんは森町で作られた朱色の鮮やかな森山焼、他五名は富士山の描かれた茶色の志都呂焼でいただく、Gさんは経験があるのか茶碗の口をしっかりと拭いていました。床の間には一期一会と書かれた掛け軸と、椿の花が飾られており、参加者の間で話題になりました。

お茶席の後は、博物館見学と昼食です。博物館では、世界の茶席やお茶の展示、製茶過程・機械、茶器やお茶の歴史を学び、初めて目にする物もあり「ふん!」と感心した雰囲気でした。昼食では、レストラン「丸尾源」にて、



女性陣は茶そばと抹茶白玉、男性陣は茶飯とろろをいただき帰路につきました。帰りの車内でも一日の出来事の話が途切れず大満足な一日となりました。

後日談として、翌日の朝にはお土産を用いて、抹茶茶碗と茶せんでお茶を各自点てて飲んだり、Nさんとグループホーム世話人さんが抹茶ケーキを作り朝食時に美味しくいただきました。



ご寄付ありがとうございました。

現金寄付(令和3年1月〜令和3年3月)

- ・わくわくスマイルクラブ 代表 宮下 靖乃
- ・ミックニ労働組合
- ・フジオーゼックス株式会社
- ・社会福祉法人草笛の会 後援会 (敬称略)

物品寄付(令和3年1月〜令和3年3月)

- ・「小さな親切」運動静岡県本部
- ・カーブスしず鉄ストア菊川南店
- ・静岡県共同募金会会長

(敬称略)

後援会(令和3年1月〜令和3年3月)

増田實、長嶋印章店、(株)オートクルージングアカホリ、森田由香、増田覚、大石高之、坂部弘秀、落合正美、赤堀秀朋、加藤寿一、岡田繁光、赤堀太潮、笠原香、橋山一也、日比野功、赤堀恵俊、後藤伊代、小林敏子、坂部武、(株)富士ネーム、(株)松下新聞店、大橋郁夫、本田茂、平野将吾、新村早紀、榛葉英子、(株)大鉄アドバンス大鉄観光サービス、立林明日香、中日新聞御前崎専売店増田文隆、福田和洋、福田淳子、マツヤストア一村松博夫、山内那菜、中谷京子、鈴木宏明、田中友博、岡本知子、鳴原良之、牧聡子、伊藤富士子、佐野隆義、野崎ちはほ、鈴木雅雄、坂根裕佳、江塚英史、赤堀芳三、宮城島祥多、中谷大和、内藤玲、松村幸彦、松村聖子、松村美也子、式守香菜、松永武彦、竹内晶

(敬称略)



ミックニ労働組合様

草笛の会後援会にご加入をお願いします

令和2年度会費納入ありがとうございました。次年度も引き続きお願いいたします。

振込先
変更

この度草笛の会後援会会長が変わられました。それに伴い振込先の宛先が変更となっておりますので、ご注意ください。

- | | |
|---------|---|
| ◎後援会会費 | 年間会費 1口 1,000円 何口でも結構です。 |
| ◎お問い合わせ | 社会福祉法人草笛の会内後援会事務局まで TEL (0537) 73 - 4665(代) |
| ◎振込先 | 社会福祉法人草笛の会後援会 会長 長谷川寛彦 |
| | 静岡銀行小笠支店 普通預金口座 No.015323 |
| | 鳥田掛川信用金庫小笠支店 普通預金口座 No.092951 |
| | 遠州夢咲農業協同組合小笠支店 普通預金口座 No.064522 |
| | 郵便振替 00870 - 8 - 21005 |

訃報

鈴木小百合さんへ

草笛共同作業所

主任 鈴木宏明

草笛共同作業所及びグループホームを利用されていた鈴木小百合さんがご逝去されました。

ご逝去の報に接し、心よりご冥福をお祈り申し上げますとともに、在りし日の小百合さんの元気な話し声や、大好きなアイドルやキャラクターのキーホルダーやバッジをいっぱい付けたリュックを背負って歩く姿が脳裏に憶い浮かびます。人のお世話が好きでまわりの利用者さんに声をかけてくれたり、時には職員に甘えてみたり…。いつも居て当たり前だった小百合さんがもう居ない、と日々寂しさを感じています。最後まで、「小百合さん」は「小百合さん」らしく生きられました。カッコよかったよ。



令和3年2月

1日(月) 医学生地域医療研修 4日(木) 介護職員初任者研修会場【木曜クラス9日目】、相談支援従事者初任者研修課題評価会 5日(金) 医学生地域医療研修、県知協職員研修所講座【ZOOMウェビナー】「障がいのとらえ方講座」 8日(月) 運営会議 10日(水) 研修委員会、ISO更新維持審査【1日目】 11日(木) ISO更新維持審査【2日目】、介護職員初任研修会場【木曜クラス10日目】、菊川市社会福祉大会 12日(金) ISO更新維持審査【3日目】、社会福祉士実習指導者講習会 15日(月) 医学生地域医療研修 16日(火) 福祉有償運送運転者現任研修【WEB】 18日(木) 介護職員初任者研修会場【木曜クラス11日目】 19日(金) 施設長・補佐会議、ISO推進委員会 22日(月) 福祉有償運送運転者現任研修【WEB】 23日(火) サポーターズカレッジ【昼部】 24日(水) 職員全体会議 25日(木) 介護職員初任者研修会場【木曜クラス12日目】、県知協施設長等研修会【ZOOMミーティング】 26日(金) サポーターズカレッジ【夜部】

令和3年3月

1日(月) 菊川市地域福祉計画・地域福祉活動計画推進委員 2日(火) 安全運転推進委員会、駿東学園 地域移行支援会議 3日(水) 相談援助実習説明 4日(木) 日本知的障害者福祉協会地域支部部会【オンライン】、介護職員初任者研修会場【木曜クラス13日目】 5日(金) 定時理事会、医学生地域研修 10日(水) 運営会議、

社協理事会 11日(木) 介護職員初任者研修会場【木曜クラス14日目】、冬・SHIZUKA福祉の就職&進学フェア、東遠地区施設連絡会 13日(土) りくどくさぶえ説明会 15日(月) 西部地区施設連絡会【施設長会議オンライン】、サービス管理責任者ネットワーク会議 16日(火) 静岡県福祉サービス運営適正化委員会第4回運営監視合議会議 17日(水) 掛川特別支援学校進路情報会、藤枝特別支援学校高等部卒業生の移行支援会議、生活コーデイネーター事業体 18日(木) 介護職員初任者研修会場【木曜クラス15日目】 19日(金) 施設長・補佐会議、研修委員会、ISO推進委員会 22日(月) 新任職員オリエンテーション ション 23日(火) 定時評議員会、サポーターズカレッジ【昼の部】 24日(水) 新任職員オリエンテーション、福祉のお仕事紹介セミナー、給食協会掛川支部栄養士研修会【リモート参加】 25日(木) 新任職員オリエンテーション、掛川市社会福祉法人等社会貢献研究会【リモート参加】 26日(金) サポーターズカレッジ【夜の部】 29日(月) 職員会議

令和3年4月

1日(木) 辞令交付式 2日(金) 研修委員会 5日(月) 福祉(看護職)のしごと就職相談会 6日(火) 島田掛川信用金庫よろず相談 9日(金) 運営会議 10日(土) 上平川地内停電(PM) 13日(火) 県知協新規事業打合せ会 15日(木) 強度行動障がい支援者養成研修【基礎1日目】 16日(金) ISO推進委員会、強度行動障がい支援者養成研修【基礎2日目】 18日(日) わくわくスマイルクラブ体育館使用 20日(火) 施設長・補佐会議、御前崎市リターン就職応援プロジェクト制度企業向け説明会 24日(土) 家族会総会 30日(金) 職員会議

訃報 在りし日の順平さん

ウエルくさぶえ 生活支援員 大杉美恵子

今日は「雪が降るかもしれない」と天気予報を教えてくれた順平さん。静かなのにしっかりと自分の考えを持っていて納得がいかなないと動けなくなってしまう所がありました。順平さんは夏より冬が好き・SMAP・コナンが好きで新幹線は大好きでした。

音楽療法の時間では太鼓を叩くのが上手で、中でもSMAPの『世界に一つだけの花』は楽譜や歌詞も見ずに手振りも入れて歌っていました。

そしてコナンの話をする時は、目を輝かせて『今日は二時間スペシャルだよ』と嬉しそうに話し「体は子供・頭脳は大人」と何度も説明してくれました。コナンの塗り絵は色もこだわってレーザーの色は絶対にブルーでした。いつも最後まで根気よく仕上げてくれました。

ウエルくさぶえでは、余暇活動でドライブに行くことがあります。利用者さんに行きたい場所を尋ねるのですが、順平さんの希望は公園等より新幹線を見たいとの希望でした。実際、一緒に外出をした際に、間近で新幹線を見た時には「今通ったね。見た？見た？」と興奮して何度も確認していました。「また今度一緒に見ようね。」と約束したのに、その約束が果たせなくなってしまうしました。天国でも新幹線やコナン、大好きなSMAPを聴きながらゆっくり休んで下さいね。またいつか順平さんに会いたいです。

コーヒー好きな方への贈り物

組み合わせ・増量等、
ご希望で変更できます!

KUSABUE
JOINT WORK
PLACE



NICONICO COFFEE × KUSABUE Harmony

100g:500円 200g:1,000円

セット内容 (お薦めセット)

- しずなみ作業所 セレクト世界のコーヒー豆 (100g) × 2種
(ブラジル・コロンビア・マンデリン・ジャワ・ケニア・グアテマラ・イエメン・コスタリカ)
- 草笛パン工房ハーモニー 焼き菓子 (6個入) × 3種
(スノー・ショコラ・きなこ・ストロベリー・抹茶・ほうじ茶 ~)

おうち使いにも
是非どうぞ!



セット価格 (お薦めセット)

1,650円 (税込)

スノーボール
[6個入り]

110円 (税込)

単品でも販売中!



種類	特徴
ブラジル	程よいシャープな苦味とさわやかな酸味のバランスがとれた味わいが特徴的です。やわらかくも存在感のあるコクとすっきりした後味は、クセが少なくあっさりとお飲みいただけます。コーヒー好きの方はもちろん、はじめてコーヒー豆を買うという方にもおすすめできるのがこのブラジルコーヒーです。
コロンビア	芳醇な甘み、やわらかな苦みとコク、豊かなフルーティーさが特徴とされており、酸味も突出せずバランスがよくマイルドなコーヒーです。ブレンドのベースとしても使いやすく、様々な楽しみ方ができます。焙煎に関してはミディアムロースト〜フルシティロースト程度がおすすめです。
マンデリン	スマトラ島のマンデリン族が栽培を進めたことからマンデリンと名付けられました。生産量は少ないものの、希少性や品質が高いことから高級銘柄となっているマンデリン。特徴としては、酸味が少なく苦味成分が強いこと。そのため、コクのある味と表現されることが多く、濃厚な味のケーキなどにおすすめのコーヒー豆です。
ジャワ	マイルドなテイストが特徴のアラビカ種コーヒー。酸味が無いので見た目ほど味は濃くなく、香りが高く飲みやすいのが特徴です。17世紀末、インドネシアのオランダ領「東インド」時代、オランダよりアラビカ種のコーヒー苗木がジャワに持ち込まれました。その後、1830年頃に本格的に栽培がスタートしたのが始まりです。
ケニア	全体的に風味が豊かで、柑橘系やベリー系を思わせるさわやかで明るい酸味が特徴的です。柔らかな苦味としっかりとしたコクがとてバランスの取れた味わいが感じられます。
グアテマラ	果物を思わせるやや強い酸味と、花のような芳しい香りが特徴的。地域ごとに個性は出ますが、総じてグアテマラコーヒーは複雑な味わい・香りを有する上品なコーヒーです。日本では昔から知名度も高く人気のある銘柄です。
イエメン	花のような芳醇な香りやフルーツのような酸味が特徴です。生豆の時には欠点豆がとて多く混入しているため、焙煎前に入念な選別作業が必要になります。香りや酸味が強いため、ストレートで楽しめることが多いようです。
コスタリカ	豊かな酸味が特長です。苦味は控えめで、濃厚な甘味と深いコクを味わえます。絶妙なバランスの取れたコーヒーです。

問合せ先

草笛共同作業所

☎0537-73-5239 Fax0537-73-5337 E-mail:kusabue@inst.wbs.ne.jp (担当:鈴木)

就労継続支援事業 (B型)

草笛共同作業所

静岡県菊川市上平川7番地1
TEL0537-73-5239 FAX0537-73-2908

就労継続支援事業 (B型)

り〜どくさぶえ

静岡県菊川市上平川76番地
TEL0537-25-6030 FAX0537-25-6063

就労継続支援事業 (B型)

だいとう作業所

静岡県掛川市浜野2551番地1
TEL0537-72-7211 FAX0537-72-7212

就労継続支援事業 (B型)

はまおか作業所

静岡県御前崎市佐倉1046番地1
TEL0537-85-6511 FAX0537-85-6512

生活介護事業

はまおか作業所

静岡県御前崎市佐倉1046番地1
TEL0537-85-1795

はまおか作業所 (就労継続支援事業 B型)

つばき作業場

静岡県御前崎市御前崎3017番地2
TEL0548-63-5587 FAX0548-63-5587

生活介護事業

かすが

静岡県菊川市上平川7番地1
TEL0537-73-5580

生活介護事業・施設入所支援事業

菊川寮

静岡県菊川市東横地133番地
TEL0537-73-6202

生活介護事業

ウェルくさぶえ

静岡県掛川市大淵4405番地1
TEL0537-48-7977 FAX0537-48-3355

パン工房

ハーモニー

静岡県菊川市上平川7番地1
TEL0537-73-1220

放課後等デイサービス事業

ふれんずつばさ

静岡県菊川市上平川87番地1
TEL:0537-73-0151

地域生活支援センター

カレント

静岡県菊川市上平川87番地1
TEL0537-73-4778 FAX0537-73-0127

グループホーム

アフターケアセンターくさぶえ

静岡県菊川市上平川87番地1
TEL・FAX0537-73-0127

グループホーム

若草の家

静岡県菊川市上平川75番地3
TEL0537-73-6880

グループホーム

春日の家

静岡県菊川市上平川77番地3
TEL0537-73-6995

グループホーム

コロポックルの家

静岡県菊川市上平川1185番地2
TEL0537-73-0120

グループホーム

カレントの家

静岡県菊川市上平川212番地3
TEL0537-73-6001

グループホーム

城山の家

静岡県菊川市下平川2381番地
TEL0537-73-4931

グループホーム

おがさの家

静岡県菊川市下平川841番地3
TEL0537-73-1224

グループホーム

ほんまちの家1

静岡県菊川市下平川1527番地3
TEL0537-73-2540

グループホーム

ほんまちの家2

静岡県菊川市下平川1588番地1
TEL:0537-73-0731

グループホーム

たかはしの家

静岡県菊川市高橋2860番地1
TEL0537-73-1767

グループホーム

つちはしの家1・2

静岡県菊川市土橋322番地1
TEL0537-36-2574

グループホーム

おおぶちの家

静岡県掛川市大淵10308番地1
TEL0537-48-6072

グループホーム

はまのの家

静岡県掛川市浜野2549番地
TEL0537-72-2550

グループホーム

さくらの家

静岡県御前崎市佐倉1046番地1
TEL0537-86-7110

グループホーム

つばきの家

静岡県御前崎市御前崎3017番地8
TEL0548-63-5811