



kusabue.

明日をきり拓く

くさぶえ

第153号

2020.4.15



登録事業所 ● 社会福祉支援事業所 (旧型) ● 生活介護事業所  
草笛共同作業所 かすが  
はまなか作業所 つえりくさぶえ  
はまなか作業所 つばき作業場 ● 障がい者支援施設  
たいとう作業所 栗川寮



## グループホームつばきの家完成

発行 社会福祉法人 草笛の会

〒437-1521 静岡県菊川市上平川7の1

TEL (0537) 73-4665 FAX (0537) 73-5337

<http://kusabuenokai.org/>

E-mail [swc-kusabue@mail.wbs.ne.jp](mailto:swc-kusabue@mail.wbs.ne.jp)



## ごあいさつ

社会福祉法人草笛の会

理事長 鈴木吾朗

草木も目に染みるこの頃となり

ました。皆様におかれましては、ご健勝のこととお喜び申し上げます。日頃草笛の会の事業につきましては、ご支援ご協力を賜り誠にありがとうございます。行く・逃げる・去るといわれて、年度末も慌ただしい中で過ぎ去っていたことが、新型コロナウイルスで、世界中の多くの人が感染し、日本においても都市部を中心に多くの人が感染し、複数の方が亡くなられていることが連日報道されております。一日一日が長く感じられ、近年にない閉塞感を感じているのは私だけではないと思います。例年でしたら多くのイベントや行楽に出かけ、春の訪れを開放感一杯で迎えている時期ですが、濃厚接触を避けるため、不要不急の外出を控える自粛要請が出されています。しかし、各自の捉え方や危機感の違いにより、事態の深刻度に大きな差異を感じています。一刻も早い終息を迎えるためにも、

皆様のご協力が必要と考えます。

この度、草笛の会では、御前崎市手をつなぐ育成会の皆様の長年の夢でありました、短期入所併設型のグループホームをつばき作業場の隣地に開設を致しました。4月1日から5名の仲間たちの新しい生活がスタートいたしました。地域の皆様には彼らの生活が充実したものになり、より自立した生活が送れますよう、ご支援・ご理解をよろしくお願い致します。最後になりますが、新型コロナウイルスは終息に向かう気配がありませんので、十分な感染予防に努めていただき、元氣にお暮しいただきますようお願いいたします。そして、挨拶とさせていただきます。



## ごあいさつ

はまおか作業所家族会

会長 中嶋 博

家族会の会長に就任をして3年目を迎えます。名ばかりで何か特別なことができないわけではありませんが、障害を持つ子の親として、できるだけの協力はしたいと考えています。その気持ちはどの家族も変わりはないと思います。

平成8年4月に、はまおか作業所が開設して以来、私の子ども2人がお世話になっていきます。利用を開始して24年目を迎えています。毎日通所する準備を早々にし、玄関に出て待っている姿を見るとうれしく思います。そして、その子供らを受け入れ、沢山はできないかもしれませんが、働くことに関わらせてくれている施設が近くにある事に感謝をしています。

さて、家族会の活動についてですが、最近家族の高齢

化や様々な事情から家族会や事業所の行事等に参加できない家族も多く見られます。毎回回は難しいとは思いますが、年に1度は何らかの形で参加頂けるように、家族同士で声を掛け合っていただければ、家族会活動も少しずつ変わっていくのではないかと思います。

一日でも長く、利用者の皆さんが家族や職員とコミュニケーションを取りながら、楽しい人生を送るために、家族会として何ができるのか、丁寧に思いを聴きながら活動を進めていきたいと思っております。令和2年度もどうぞよろしくお願い致します。



# しそぶえアートの展開

発行の「地域交流誌」えんまる」の表紙絵掲載も4年目を迎えます。これらの作品は一朝一夕にできたものでなく長年にわたる専門的・継続的な支援の結果でもあります。これらも利用者の個性を生かしたアート作品の支援を草笛の会の伝統として行っていければと考えています。



「まちじゆうアート」PR  
有償写真  
障害者の絵画展示  
県庁

県庁は、障害者の個性が刻まれた絵画「盛んなロビー」の一角に展示する事業「2階ロビー」を開始し「まちじゆうアート」の展開を支援する。県庁では、障害者の個性が刻まれた絵画「盛んなロビー」の一角に展示する事業「2階ロビー」を開始し「まちじゆうアート」の展開を支援する。県庁では、障害者の個性が刻まれた絵画「盛んなロビー」の一角に展示する事業「2階ロビー」を開始し「まちじゆうアート」の展開を支援する。

より。また、「まちじゆうアート」とは別に静岡済生会総合病院内の壁面ヒーリングアート企画で草笛共同作業所利用者山田悦久さんの作品が使われることになりました。他にも静岡新聞社



静岡済生会  
病院に癒やしアート  
鳥と風景色彩豊か  
知的障害者の制作  
山田悦久さん(菊川)

知的障害者の制作 山田悦久さん(菊川)の「鳥と風景色彩豊か」は、鳥と風景をテーマにした作品で、色彩豊かで癒やし効果がある。山田さんは、草笛共同作業所を利用し、アート制作を通じて自己表現と社会参加を目指している。



落合先生

## ありがとうございました

成果は20年以上にわたる指導して下さった先生のおかげであり、草笛の会にとって(私個人にとっても)大恩人であり恩師です。そして「師」と呼ぶ以上、その元を巣立ち自立するのが私たちの務めであり本当の責任と考えます。「人を育てる」という先生の一貫した姿勢・理念を継承し広めることを私たち一人ひとりの胸に刻み込み今後の支援に臨みたいと思います。

「ご勇退を迎えて」  
菊川寮 生活支援員 佐野隆義  
長年にわたり、草笛の会において絵画療育の指導を頂いた落合英男氏(以下、先生)ですが、令和元年度をもってご勇退されました。絵画療育における数多くの



### はまおか作業所 つばき作業場 **日帰り旅行**

はまおか作業所 生活支援員 渡辺 大輔

昨年10月21日にははまおか作業所、つばき作業場の利用者さん、ご父兄、職員で、浜松市のフラワーパーク、うなぎバイファクトリーに日帰り旅行を行いました。心配されていた当日の天候も大雨にならず、気持ちよくフルーツパークの園内を回るこ



ができました。私も参加された利用者さんやご父兄の方の一部と、園内にあるミカン狩りやリンゴ狩りで果物狩りを楽しみ、帰りに立ち寄ったうなぎバイファクトリーでお土産にも買ったうなぎパイと一緒に自宅へ帰ってきた果物と一緒においしくいただくことができました。参加された利用者さんや保護者の方の笑顔もツアーの中でたくさん見ることができて、企画に携われた立場としてとてもうれしく感じました。

ツアーの帰りのバスでは既に来年の行き先を話し合われている利用者の方もいて、また楽しい企画を今後にも計画できたいと思います。



### **日帰り旅行**

草笛共同作業所 職業指導員 鈴木 宏明



去る2019年10月25日(金)に毎年恒例となる、草笛共同作業所の日帰り旅行がありました。利用者さん、ご父兄職員の総勢71名でバス2台、ハイエース1台を連ねて向かった先は、山梨県にある「河口湖オルゴールの森美術館」を中心とした富士山麓方面でした。当日は大雨に見舞われ、風

も強く、無事行き着けるか心配しましたが、大きな交通規制もなく予定していたコースを巡ることが出来ました。行程では、東名高速道路を使い、富士川サービスエリアでの休憩をはさみ、まず寄ったのは河口湖畔にある「みはらし亭」での昼食と売店散策、その後はメインの目的地となる「河口湖オルゴールの森美術館」を散策しました。帰りは「朝霧高原道の駅」での休憩とお買い物をして、帰途につきました。

間近で観る富士山や湖といった景色を楽しむことは叶いませんでしたが、美味しいごちそうを頂き、自分や周りの方々へのお土産も買うことができ、また、行き帰りの車中ではカラオケや映画鑑賞を楽しめました。

日頃の労をねぎらう旅行としては少々過酷な荒天日ではありましたが参加された皆様それぞれ思い出が残る1日となりました。



### **1泊1日のキャンプ**

草笛共同作業所しずなみ作業場 職業支援員 白置 勝



秋も深まる11月15日より、しずなみ作業場は藤枝市大久保にある「大久保キャンプ場」に行つて参りました。

作業場始まって以来の1泊2日の宿泊旅行となり、初日は藤枝市のゆるびく村広場で、歌や演奏、スポーツを楽しみ、温泉「ゆらく」にて、昼食と入浴、目的地の「大久保キャンプ場」では、夕食のパーベキューにて御父兄様や利用者さんとの親睦を深め、楽しい旅行となりました。

夜間の冷え込みが心配されましたが、設備の整ったコテージを借りての宿泊は、とても快適に過ごさせて頂きました。

利用者さんの「とても楽しかった!」との声を頂き、無事に終えられた事で旅行を計画して良かったと思えました。宿泊旅行という事で、心配されたご父兄様もおられたと思いますが、ご承諾して下さい、ありがとうございます。



# 旅行日記

菊川景Aユニット 生活支援員 出野 沙祐希

私は今年度初めて日帰り旅行の担当になりました。最初は私にこんな大人数の旅行を上手にまとめることができるだろうか、と不安でいっぱいでしたが、一緒に準備を手伝ってくれた職員に力を貰い、なにより利用者さんの楽しみにしている姿が頑張る気力となりました。



Aユニットはのんほいパークへ行きました。雨予報でしたが、一時的に雨に降られたものの、着いたときには晴れ間が見え、みんなの気持ちが届いたのだと嬉しかったです。お弁当を食べ、動物や博物館へ行き、みんなの素敵な笑顔を見ることができました。お土産も沢山買いました。

Bユニットは夢テラス・清水ドリームエスパルスへ行きました。こちらはとても天気良かったです。美味しいご飯を食べ、お酒を飲んでいる方もいました。帰ってきて、バスから降りて利用者さんとご父兄の方が「とても楽しかった」と笑顔で言っているところを見て、とても嬉しくなりました。

今回、日帰り旅行に関わることで、大変でしたが良い経験となりました。ありがとうございました。



# 菊川景Bユニット泊旅行

菊川景Bユニット 支援係長 牧 聡子



「また、行きたい」はにかんだ笑顔で彼はそう話してくれました。3月6日、7日。予報ではこの冬の一番の寒波でしたが、電車を降りた伊東は梅もほころび、三島大社への道中は汗ばむ陽気となりました。

男性利用者3名、女性利用者1名、男女職員1名づつ、計6名での「伊藤、熱海泊旅行」です。

新幹線の中から、自然に笑顔がこぼれます。と思いきや、調子良く先頭を歩いていた男性Iさんが突然「帰りたい」と走り始めます。男性Kさんは、通り過ぎるお店ごと「買いたい。食べたい。」と…。自分の荷物も時も離さず、常に背中にはリュック、手には大きなバックを持ち、食事をする時もジャンパーは着たままま、大きな汗をかきながらの食事です。乱暴な一面もありますが、常に周囲に気を配る事が出来るTさん。今回もマイペースです。拘りも心配でしたが、全く問題なく、一緒に露天風呂にも入る事が出来たYさん。普段の姿とは違い、どこか自分らしさをアピールし、そんな姿から新たな発見もできました。心配していた事も、いつしか笑いとなり過ぎていました。今回、沢山の出会いがありました。皆さん優しい笑顔を向けてくれました。それは、今回の旅行を何倍にも楽しく充実した時間にしてくれました。

一緒に頂けた私達も、感動、発見、感謝の時間となりました。



# 日帰り旅行

さすが 生活支援員 水島 さくら

今年のかすがの旅行は、富士山の二合目にある遊園地ぐりんばへ行ってきました。

ぐりんばへ行く途中のバスの車内では、毎年恒例のクイズ大会が開催されました。クイズに正解するとおやつをget出来るため、大盛り上がりでした。ぐりんばに到着すると、二面雪景色で利用者さんは大興奮!! 気温は5度くらいです。とても寒かったです。「草笛の会にも雪降つて」と空に向かって手を合わせてお願いしている利用者さんもありました。

ぐりんばには日本一高い所にある観覧車があり、最高地点はなんと標高1,280m! 少し怖かったですが、ドキドキ、ワクワクの時間でした。他にも、メリーゴーラウンドやゴーカーなども楽しみました。園内には撮影スポットがたくさんあり、歴代のウルトラマンやシルバニアファミリーと素敵な写真が撮れました。



お昼ご飯のメイン料理は和風きのこハンバーグ!! あつという間にべろりと食べてしまいました。

帰りの車内では来年の行きたい場所を話し合ったり、最初から最後まで楽しい一日でした。

草笛の会事業体系図

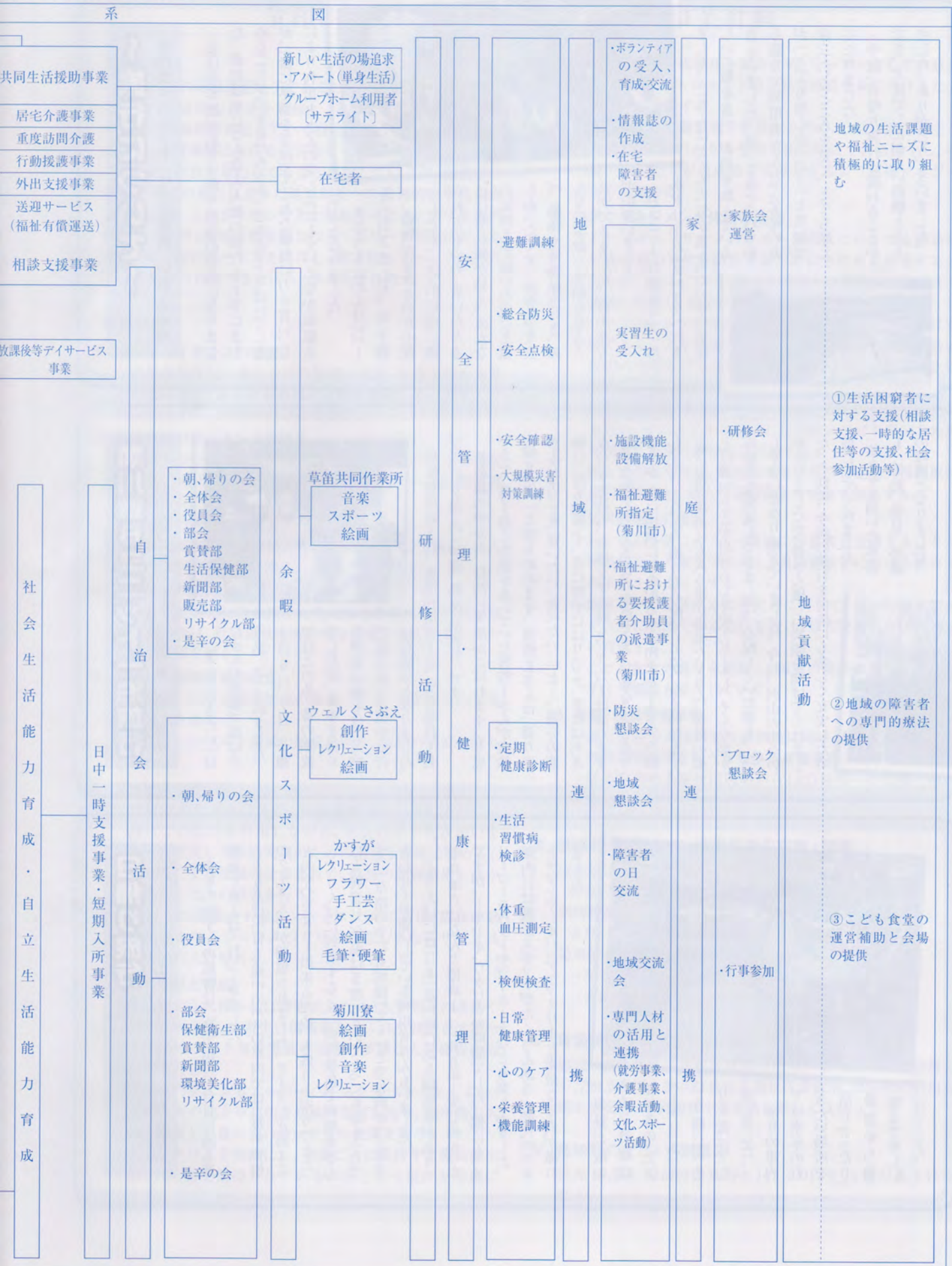

支援理念・論理綱領																																													
<p>《支援理念》</p> <ol style="list-style-type: none"> <li>知的障害者を中心として、様々な障害を有する利用者が働くことをはじめとする主体的活動を推し進める中で、自立した生活をめざす。</li> <li>全ての利用者にとって、入所したら入りっぱなしというのではなく、可能な限り多面的な社会参加・進路選択をめざす。</li> <li>施設内活動に止まらず積極的に地域との交流を保障し、利用者個々に応じた職場環境や家庭生活の実現をめざす。</li> <li>施設にあずけばなし、あずかりっぱなしにするのではなく、施設と家庭・地域との連携・協力を大切にを進める。</li> <li>地域との交流を積極的に進め、地域に根ざした施設づくりをめざす。</li> <li>何より利用者の発達の可能性を大切にし、科学的に統一した支援を進めるための自覚的な職員集団を確立する。</li> </ol> <p>《倫理綱領》</p> <p>前文</p> <p>施設利用者が人間としての尊厳が守られ豊かな社会生活が送れるよう、支援することが私たちの責務である。そのため、私たちは支援者として、確固たる倫理観念をもって、各々の役割を自覚し、自らの使命を果たすものである。ここに倫理綱領を定め、私たちの規範とする。</p> <ol style="list-style-type: none"> <li><b>生命の尊厳</b> 私たちは、施設利用者の一人ひとりを、かけがえのない存在として大切にす。</li> <li><b>個人の尊重</b> 私たちは、施設利用者の一人の人間としての個性、主体性、可能性を尊重する。</li> <li><b>人権の擁護</b> 私たちは、施設利用者に対する、差別、虐待等いかなる人権侵害も許さず、人としての権利を擁護する。</li> <li><b>社会への参加</b> 私たちは、施設利用者の年齢、障害の状態などにかかわらず、社会を構成する一員としての社会生活が送れるよう支援し、最大限の幸福と便益を提供する。</li> <li><b>専門的な支援</b> 私たちは、自らの専門的役割と使命を自覚し、絶えず研鑽を重ね、知識、技術を高め、最大限の熱意をもってサービスを提供し、一人ひとりが豊かな生活を実感し、充実した人生が送れるよう支援する。</li> <li><b>社会的背景と理念</b> 法人設立の理念と社会的背景を常に自覚し、継続的支援に心掛ける。</li> </ol>	<table border="1"> <thead> <tr> <th>種別</th> <th>名称</th> <th>定員</th> <th>事業内容</th> </tr> </thead> <tbody> <tr> <td rowspan="14">共同生活援助事業</td> <td>若草の家</td> <td>5</td> <td rowspan="14">企業に就労したり、就労支援事業所・日中活動支援事業所に通う人達の日常生活上の相談に加えて、入浴、排泄又は食事の介護その他の日常生活上の支援を行う。</td> </tr> <tr> <td>城山の家</td> <td>7</td> </tr> <tr> <td>春日の家</td> <td>5</td> </tr> <tr> <td>さくらの家1</td> <td>5</td> </tr> <tr> <td>おおぶちの家</td> <td>9</td> </tr> <tr> <td>カレントの家</td> <td>10</td> </tr> <tr> <td>コロボックルの家</td> <td>4</td> </tr> <tr> <td>おがさの家</td> <td>5</td> </tr> <tr> <td>たかしの家</td> <td>5</td> </tr> <tr> <td>つちはしの家1</td> <td>6</td> </tr> <tr> <td>つちはしの家2</td> <td>4</td> </tr> <tr> <td>ほんまちの家1</td> <td>6</td> </tr> <tr> <td>さくらの家2</td> <td>10</td> </tr> <tr> <td>はまのの家</td> <td>10</td> </tr> <tr> <td>つばきの家</td> <td>5</td> </tr> <tr> <td>ほんまちの家2</td> <td>4</td> </tr> <tr> <td colspan="2">小計</td> <td>100</td> <td></td> </tr> </tbody> </table>	種別	名称	定員	事業内容	共同生活援助事業	若草の家	5	企業に就労したり、就労支援事業所・日中活動支援事業所に通う人達の日常生活上の相談に加えて、入浴、排泄又は食事の介護その他の日常生活上の支援を行う。	城山の家	7	春日の家	5	さくらの家1	5	おおぶちの家	9	カレントの家	10	コロボックルの家	4	おがさの家	5	たかしの家	5	つちはしの家1	6	つちはしの家2	4	ほんまちの家1	6	さくらの家2	10	はまのの家	10	つばきの家	5	ほんまちの家2	4	小計		100		<p>一般就労</p> <ul style="list-style-type: none"> <li>・ 株式会社 魚国総本社</li> <li>・ 三菱電機照明株式会社 掛川南工場</li> <li>・ 旭テック株式会社</li> <li>・ トリンプスタッフサービス株式会社</li> <li>・ 小菊荘</li> <li>・ トキコシステムソリューションズ株式会社</li> <li>・ 故紙センタートヨタ</li> <li>・ 磐田学園</li> <li>・ 菊川寮</li> <li>・ 株式会社 駒化学工業</li> <li>・ 大浜運輸</li> <li>・ SUS株式会社 静岡第2工場</li> <li>・ 静岡ローディング</li> </ul>	<p>アフターケアセンター くさぶえ</p> <p>地域生活支援センター カレント</p>
	種別	名称	定員	事業内容																																									
共同生活援助事業	若草の家	5	企業に就労したり、就労支援事業所・日中活動支援事業所に通う人達の日常生活上の相談に加えて、入浴、排泄又は食事の介護その他の日常生活上の支援を行う。																																										
	城山の家	7																																											
	春日の家	5																																											
	さくらの家1	5																																											
	おおぶちの家	9																																											
	カレントの家	10																																											
	コロボックルの家	4																																											
	おがさの家	5																																											
	たかしの家	5																																											
	つちはしの家1	6																																											
	つちはしの家2	4																																											
	ほんまちの家1	6																																											
	さくらの家2	10																																											
	はまのの家	10																																											
つばきの家	5																																												
ほんまちの家2	4																																												
小計		100																																											
<table border="1"> <thead> <tr> <th>種別</th> <th>名称</th> <th>定員</th> <th>事業内容</th> </tr> </thead> <tbody> <tr> <td rowspan="2">地域生活支援事業</td> <td rowspan="2">地域生活支援センターカレント</td> <td rowspan="2">10</td> <td>障害者(児)の自立した生活を支援し、障害者(児)の抱える課題の解決や適切なサービス利用にむけて、きめ細かく支援する。</td> </tr> <tr> <td>居宅において入浴・排泄及び食事等の介護・調理・洗濯及び掃除等の家事並びに生活等に関する相談及び助言その他の生活全般にわたる支援。外出等の支援を行う。地域で暮らしている人達への緊急対応。</td> </tr> <tr> <td>居宅介護事業</td> <td>ふれんずつばさ</td> <td>10</td> <td>学校通学中の障害児に対して、放課後や夏休み等の長期休暇中において、生活能力向上のための訓練等を継続的に提供することにより、障害児の自立促進を支援する。</td> </tr> </tbody> </table>	種別	名称	定員	事業内容	地域生活支援事業	地域生活支援センターカレント	10	障害者(児)の自立した生活を支援し、障害者(児)の抱える課題の解決や適切なサービス利用にむけて、きめ細かく支援する。	居宅において入浴・排泄及び食事等の介護・調理・洗濯及び掃除等の家事並びに生活等に関する相談及び助言その他の生活全般にわたる支援。外出等の支援を行う。地域で暮らしている人達への緊急対応。	居宅介護事業	ふれんずつばさ	10	学校通学中の障害児に対して、放課後や夏休み等の長期休暇中において、生活能力向上のための訓練等を継続的に提供することにより、障害児の自立促進を支援する。	<p>施設外就労</p> <p>ちば製作所</p> <p>委託作業</p> <p>ホクテック株式会社 三昌工業株式会社 アイテック株式会社 エイケン工業株式会社 (有)成神工業</p> <p>自主製品</p> <p>花・みかん・シャモ肉・印刷・手芸・葛布・パン・野菜・楽器</p> <p>店舗・パン工房</p> <p>ハーモニーⅡ</p> <p>きくがわ楽器</p>	<p>ふれんずつばさ</p> <p>就労前実習</p> <p>長期実習</p> <p>体験・実習</p> <p>短期実習</p>																														
種別	名称	定員	事業内容																																										
地域生活支援事業	地域生活支援センターカレント	10	障害者(児)の自立した生活を支援し、障害者(児)の抱える課題の解決や適切なサービス利用にむけて、きめ細かく支援する。																																										
			居宅において入浴・排泄及び食事等の介護・調理・洗濯及び掃除等の家事並びに生活等に関する相談及び助言その他の生活全般にわたる支援。外出等の支援を行う。地域で暮らしている人達への緊急対応。																																										
居宅介護事業	ふれんずつばさ	10	学校通学中の障害児に対して、放課後や夏休み等の長期休暇中において、生活能力向上のための訓練等を継続的に提供することにより、障害児の自立促進を支援する。																																										
<table border="1"> <thead> <tr> <th>種別</th> <th>名称</th> <th>定員</th> <th>事業内容</th> </tr> </thead> <tbody> <tr> <td rowspan="5">就労支援事業B型</td> <td>草笛共同作業所</td> <td>50</td> <td rowspan="5">利用者が自立した日常生活又は社会生活を営むことができるよう、就労の機会を提供するとともに、生産活動その他の活動の機会の提供を通じて、その知識及び能力の向上のために必要な訓練を効果的に行う。</td> </tr> <tr> <td>しずなみ作業場</td> <td>10</td> </tr> <tr> <td>はまおか作業所</td> <td>28</td> </tr> <tr> <td>つばき作業場</td> <td>12</td> </tr> <tr> <td>だいとう作業所</td> <td>20</td> </tr> <tr> <td colspan="2">小計</td> <td>120</td> <td></td> </tr> </tbody> </table>	種別	名称	定員	事業内容	就労支援事業B型	草笛共同作業所	50	利用者が自立した日常生活又は社会生活を営むことができるよう、就労の機会を提供するとともに、生産活動その他の活動の機会の提供を通じて、その知識及び能力の向上のために必要な訓練を効果的に行う。	しずなみ作業場	10	はまおか作業所	28	つばき作業場	12	だいとう作業所	20	小計		120		<p>職業訓練生産活動</p> <p>福祉的就労</p> <p>自主生産作業</p> <p>お面(再生紙)</p> <p>生活リハビリ</p> <p>機能訓練・入浴</p> <p>社会適応訓練</p> <p>療法活動・創作活動</p> <p>自主製品</p> <p>ランチョンマット・賞状(再生紙)</p> <p>委託作業・農耕作業</p> <p>流通サービス株式会社</p> <p>株式会社 アイテック 株式会社 カサハラ</p> <p>富士見精機</p>	<p>訓練的生产活動・療育活動・機能維持</p> <p>自主製品</p> <p>陶芸・再生紙</p> <p>委託作業</p> <p>エイケン工業株式会社</p> <p>株式会社 アイテック 齊藤工芸</p> <p>健康リハビリ</p> <p>・ レク・散歩</p> <p>・ 生活リハビリ</p> <p>・ 創作活動</p> <p>・ 機能訓練</p> <p>・ 軽運動・リトミック</p> <p>・ 療法活動(絵画・音楽)</p> <p>自主活動</p> <p>・ 農耕・リサイクル</p> <p>・ ジャム・しいたけ</p>	<p>自活訓練</p>																						
種別	名称	定員	事業内容																																										
就労支援事業B型	草笛共同作業所	50	利用者が自立した日常生活又は社会生活を営むことができるよう、就労の機会を提供するとともに、生産活動その他の活動の機会の提供を通じて、その知識及び能力の向上のために必要な訓練を効果的に行う。																																										
	しずなみ作業場	10																																											
	はまおか作業所	28																																											
	つばき作業場	12																																											
	だいとう作業所	20																																											
小計		120																																											
<table border="1"> <thead> <tr> <th>種別</th> <th>名称</th> <th>定員</th> <th>事業内容</th> </tr> </thead> <tbody> <tr> <td rowspan="3">生活介護事業</td> <td>ウェルクさぶえ</td> <td>20</td> <td rowspan="3">入浴や排泄、食事等の介助、創作的活動又は生産活動の機会を提供し、利用者の自立した日常生活や社会生活を営むことができるよう、身体機能又は生活能力の向上のために必要な支援を行う。</td> </tr> <tr> <td>かすが</td> <td>40</td> </tr> <tr> <td>菊川寮</td> <td>55</td> </tr> <tr> <td colspan="2">小計</td> <td>115</td> <td></td> </tr> </tbody> </table>	種別	名称	定員	事業内容	生活介護事業	ウェルクさぶえ	20	入浴や排泄、食事等の介助、創作的活動又は生産活動の機会を提供し、利用者の自立した日常生活や社会生活を営むことができるよう、身体機能又は生活能力の向上のために必要な支援を行う。	かすが	40	菊川寮	55	小計		115		<p>施設入所支援事業</p> <p>菊川寮</p> <p>55</p> <p>主に夜間において、入浴、排泄及び食事等の介助、生活等に関する相談及び助言、その他の必要な日常生活上の支援を行う。</p>	<p>小計</p> <p>55</p> <p>合計</p> <p>400</p>																											
種別	名称	定員	事業内容																																										
生活介護事業	ウェルクさぶえ	20	入浴や排泄、食事等の介助、創作的活動又は生産活動の機会を提供し、利用者の自立した日常生活や社会生活を営むことができるよう、身体機能又は生活能力の向上のために必要な支援を行う。																																										
	かすが	40																																											
	菊川寮	55																																											
小計		115																																											

## 令和2年度社会福祉法人草笛の会事業計画

### I. 事業方針

地域福祉の中核的担い手である社会福祉法人においては、効率的・安定的な経済を実施し、多様化・複雑化した福祉ニーズに積極的に対応していく機能が求められている。草笛の会は、東遠地域における障害福祉サービス提供事業者として、重要な役割を果たしてきたと自負しているが、今後更に利用者本位の視点に立った地域福祉への積極的な事業推進を図るため、これまで培ってきた福祉サービスに関する専門性やノウハウ、地域の関係者とのネットワーク等を活かしながら、質の高いサービスを提供し、障害福祉サービスの拠点として地域に貢献できる法人・事業所を目指す。

### II. 重点目標

#### 1. コンプライアンスの徹底

内部牽制体制の強化や情報管理の徹底、各種法令や基準等の遵守など、適正な事業執行管理を継続して行えるようコンプライアンス体制の強化を図る。

#### 2. 経営組織のガバナンスの強化

理事会及び評議員会の適正な運営に努め、公正かつ透明性の高い適正な経営を可能にする実効性のある組織体制を構築する。

#### 3. 事業運営の透明性の向上

計算関係書類や現況報告書の公表を適切に実施し、法人運営の透明性の確保を図る。

#### 4. 財務規律の強化

会計年度ごとに社会福祉充実残額を明確化し、残額が発生した場合は、社会福祉充実計画を作成するとともにその確実な実施を図る。

#### 5. 安定した財政運営の確立

- ・稼働率の向上や各種加算の確保により、事業収入の安定的確保を図る。
- ・職員個々のコスト意識の醸成を図り、経費の削減に取り組む。

#### 6. サービスの質の向上

- ・利用者の意思及び人格、権利を尊重し、一人ひとりの持っている力を引出しながら、社会自立や生きがいをもった充実した生活実現のための適切な支援に努める。
- ・第三者による評価の受審を行い、外部の評価結果を活かしたサービスの改善を行う。
- ・ISO14001環境マネジメントシステムにより、業務の効率化等を図るシステムづくりを促進し更なるサービスの質の向上に努める。

#### 7. 人材の確保と育成

- ・深刻化する人材不足に対処するため、大学等との連携や訪問等の実施、実習生の積極的な受け入れや就活をサポートするイベント等を実施する等の多様な人材確保の方策を講じる。
- ・外部専門家によるスーパーバイズを受けることにより、支援技術の向上や適切な知識の習得を図り、利用者の人権を尊重した質の高いサービスの提供を行う。
- ・キャリアパスを明確にし、階層ごとに期待する職員像を制定し、何を期待されているのかという視点を明確にする。

- ・中堅職員の育成強化を図るため、リーダーとしての意識を持たせ、マネジメント力や経営感覚を身に付けるための研修を実施する。
- ・働きやすい労働環境を整備するため、社会保険労務士と連携し、業務のあり方や効率化に向けて再点検をし、職員一人ひとりが達成感を実感できるよう組織マネジメントに努める。

#### 8. リスクマネジメント体制の強化

- ・インフルエンザやノロウイルスをはじめとする感染症や食中毒の発生を防止するために予防策を徹底するとともに、マニュアルに基づき迅速かつ適切に対応できる体制を整備し、感染拡大の防止に努める。
- ・ヒヤリ・ハット事例の収集・検証が事故防止のために重要であることを認識させ、万が一事故が起こった場合は、原因の究明及び是正処置、水平展開を行い、再発防止に努める。
- ・地震、風水害、火災時の対応マニュアルの整備及び更新を行い、マニュアルを活用した各種災害対策訓練を地域と連携しながら継続的に実施する。
- ・個人情報保護方針、情報管理規程及び特定個人情報取扱規程を順守し、個人情報の適正な管理を徹底する。

#### 9. 地域貢献活動の実施

- ・あらゆる事情により、一時的に障害者を支援することが困難になった家庭等に対し、当該家庭等における障害者の生活をサポートする。
- ・地域の中で生活する障害児者に対して、日々の困りごとを気軽に相談できる窓口を設け、障害児者の生活の安定に貢献する。
- ・子ども食堂の運営を継続し、孤食の解決や地域コミュニティー機能も果たしていく。

#### 10. 事業・設備整備事業

- ・新たな就労支援事業所の開設に向け、作業の開拓、支援体制の整備等を行う新規事業準備室を開設する。
- ・全事業所の水銀使用照明からLED照明への交換工事を実施する。

### III. 評議員会・理事会・監事監査の実施・開催

定時評議員会の開催

6月、3月に開催する。

定時理事会の開催

6月、11月、3月に開催する。

監事監査の実施

・5月

・定期監査を9月、1月に実施する。

### IV. 負債償還事業の実施(別紙1)

施設・設備整備事業資金確保のための借入金の元利償還金37,799,596円を独立行政法人福祉医療機構、島田掛川信用金庫小笠支店、静岡銀行小笠支店に対して支払う。

### V. 借地料の支払い(別紙2)

借地16,568.10㎡の借地料4,141,400円を15名の地主に支払う。



## 環境活動への取組みへのご報告

草笛の会では、ISO 14001 を取得し環境活動に取り組んで参りました。  
この度、定期維持審査があり指摘事項及び是正措置につきましてご報告させていただきます。

2019年度対象部署：法人事務局・草笛共同作業所・だいたう作業所・かずが

担当部門	ISO事務局・かずが	該当項目	8.1運用の計画及び管理
発生日	2020年1月17日	発見場所	第5-2回定期維持審査
1.軽微な不適合の修正及び是正処置			
<p><b>【軽微な不適合】</b> 規格8.1運用の計画及び管理では、“組織は、次に示す事項の実施によって、環境マネジメントシステム要求事項を満たすため、並びに6.1及び6.2（環境目標及びそれを達成するための計画策定）で特定した取組みを実施するために必要なプロセスを確立し、実施し、管理し、かつ、維持しなければならない。” -プロセスに関する運用基準の設定-その運用基準に従った、プロセスの管理の実施 注記 管理は、工学的な管理及び手順を含み得る。管理は、優先順位（例えば、除去、代替、管理的な対策）に従って実施されることもあり、また、個別に又は組み合わせて用いられることもある。と規定し、それを受けて環境マネジメントマニュアル8.1運用の計画及び管理で、環境目標の進捗管理の手順を定めている。</p> <p><b>【客観的事実】</b> 1. 2018年度の環境目標「上水使用量の削減、前年度比1%の使用量削減」は111.07%で未達成である。原因は、はまおか作業所及びだいたう作業所のトイレセンサーの不具合により、水が止まらなかったこと、更に菊川寮のボイラーの湯をためるセンサーの不具合により、水が止まらなかったことが原因であった。応急的にセンサーの修理を実施し、事後保全是できていたが、他のセンサーに対する再発防止等、水平展開がされていない。 2. 2019年度の環境目標「上水使用量の削減、前年度比1%の使用量削減」において、かずがの10～12月の実績は104.5%で未達成である。原因は2名の入浴支援を実施して、上水の使用量が増加した。しかし、入浴支援により、実際ほどの程度上水の使用量が増加したのか現状把握を実施していない。また、増加した上水の使用量を現状把握していないため、増加した上水量をカバーする適正な対策を検討できていない。 環境目標の未達成があった場合、原因に対する現状把握、是正処置、水平展開、未達成に対する対策を検討することが必要である。</p> <p><b>【修正処置】</b> 1月31日に推進委員会を開催し、今回の軽微な不適合内容の再確認とこの間の管理実態について聴き取りを行う。 1 について 結果論での対応であったことを反省し、3月中にセンサー部品の耐用年数を業者に確認し、耐用年数を迎える前に交換等の処置をとる。 2 について 実際に入浴支援を行っている職員が、登録事業所外の「地域生活支援センターカレント」のヘルパーが行っていることを聴き取りの中で確認した。実態を把握し3月の推進委員会に対策案を提案させるとともに、ヘルパーへの教育訓練を3月中に実施する。</p> <p><b>【原因】</b> 1 について 破損したら修理するという意識が強く、予防処置的な意識が希薄であったことが現因である。 2 について 入浴支援が他事業所の職員任せで、実態を把握しようとする意識の希薄さが大きな原因である。</p> <p><b>【再発防止策】</b> 1 について 各施設のトイレ設置時期を確認し、業者から確認したセンサー部品の耐用年数を基に、交換時期が来ている物から順次交換をしていく。4月の推進委員会で交換時期を示し、各施設で対応できるよう徹底する。 2 について 入浴サービスの提供は、必要とする利用者へのサービス向上に繋がるため、入浴サービスは継続するが、実際入浴支援を行っている事業所の職員と利用者が所属しているかずがの職員で定期的に上水の使用について打ち合わせを行い、実態を正しく認識すると共に、3月の推進委員会で確認された内容を周知徹底していく。（地域生活支援センターカレントも含めて）</p>			

<b>【水平展開】</b>			
1 については、全登録事業所が対象となるため、4月の推進委員会で提示する交換時期を徹底できるよう、推進委員を通し、朝礼や各事業所の会議で周知を行う。事務局は確実に履行されているかの点検を実施する。			
2 については、聴き取りの中で、一か月の使用量が7,800ℓであるとの確認をしている。実態としては一人ずつお湯を入れ替えていること、ヘルパーによってはシャワー時にお湯を出しっぱなしにしているとの報告があった。無駄な使用を無くするため、3月の推進委員会でかずがより改善案の提案を行い、入浴サービスを提供している菊川寮、ウェルくさぶえの支援にも反映をさせていく。			

担当部門	ISO事務局・だいたう作業所	該当項目	6.1.3順守義務
発生日	2020年1月17日	発見場所	第5-2回定期維持審査
1.軽微な不適合の修正及び是正処置			
<p><b>【軽微な不適合】</b> 規格6.1.3順守義務では、“組織の環境側面に関する順守義務を決定し、参照する。～組織は、順守義務に関する文書化した情報を維持しなければならない。”と規定している。それを受けて環境マネジメントマニュアル6.1.3順守義務では、“当会は、次の事項に関して、「環境法規制等一覧表」として、文書化した情報を維持する。”として順守義務を「環境法規制等一覧表」に記載している。</p> <p><b>【客観的事実】</b> だいたう作業所清ヶ谷農場では、混合ガソリン、灯油、軽油を小屋内に保管している。しかし、「環境法規制等一覧表」には、掛川市火災予防条例：指定数量未満の危険物等貯蔵及び取扱いの届出の記載がない。混合ガソリン、灯油、軽油を指定数量の5分の1以上、指定数量未満の危険物を保管しているのか調査し、当該する場合は、市条例の貯蔵及び技術上の基準を順守し、取扱いの届出が必要である。</p> <p><b>【修正処置】</b> 1月31日に推進委員会を開催し、今回の軽微な不適合内容の再確認とこの間の管理実態を聴き取る。 2月29日までに掛川市火災予防条例を「環境法規制等一覧表」に反映させる。 ガソリン等の購入については、聴き取りの結果、買い込む必要がないとのことであったので、必要時に必要量を購入していくことを確認する。</p> <p><b>【原因】</b> 条例で定めていることでありながら、掛川市の火災予防条例が環境法規制一覧表に反映されていなかった。その確認を怠ったため、指定数量の1/5の認識がされず、全体の周知がないうままだいたう作業所の裁量に任せていた。</p> <p><b>【再発防止策】</b> 「環境法規制等一覧表」を2020年3月10日までに作成し、3月の推進委員会にて教育訓練を実施する。 だいたう作業所では、混合ガソリン、灯油、軽油を保管する保管庫を2020年度当初予算に計上し、4月に購入を行い、保管管理の周知徹底を図る。</p> <p><b>【水平展開】</b> 2月の推進委員会で上記再発防止策を確認し、推進委員を通し、朝礼や各事業所の会議で周知を行う。 現状、混合ガソリン、灯油、軽油を使用する事業所は、だいたう作業所、菊川寮、はまおか作業所であるため、火災予防条例の正しい理解と、正しい管理のあり方を教育を通して共通認識としていく。 事務局は、管理状況を定期的にチェックをしていく。</p>			

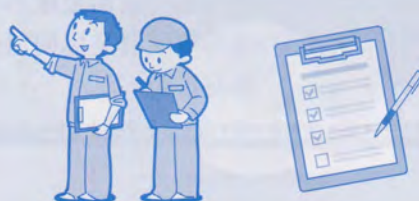

ご寄付ありがとうございました。

現金寄付(令和元年12月〜令和2年3月)

- ・美容室ふあみりい
- ・天野百々香
- ・ミックニ労働組合
- ・フジオーゼックス株式会社
- ・社会福祉法人草笛の会 後援会

(敬称略)

物品寄付(令和元年12月〜令和2年3月)

- ・カーブスしずてつストア菊川南店
- ・有限会社 寺田電器
- ・有限会社 プロット建築設計事務所
- ・明工建設株式会社
- ・家具センター中山
- ・株式会社資生堂 掛川工場

(敬称略)

後援会(令和元年12月〜令和2年3月)

日比野則子、日比野功、福田和洋、福田淳子、水島さくら、鈴木哲、渡邊好夫、船木静江、渡邊篤、田中いち子、大石良二、赤堀まつ、宇田豊、福田澄、植田清志、岡本知子、梅田とみえ、榛葉英子、加藤尚希、式守香菜、松本輝子、赤堀芳三、篠原幸子、増田正子、高浜みどり、矢部康子、(株)山内商店、日東工業(株)菊川工場、(有)セントラル石油、丸幸製茶(株)、笠原佐和子、小林敏子、日置勝、内山一、宇田川淳子、(有)プロット建築設計事務所、後藤伊代、鈴木宏明、嶋原良之、佐野隆義、落合宏氏、西郷和由、宮城島祥多、勝又夏美、(株)オートクルージングアカホリ、(株)松下新聞店、増田寛、大石高之、坂部弘秀、落合正美、赤堀秀朋、加藤寿一、岡田繁光、赤堀太潮、笠原香、大石よしの、栗林祥子、長嶋印章店、篠ヶ谷長生指圧療院、鈴木雅雄、橋山一也、(株)大鉄アドバンス大鉄観光サービス、牧聡子、MS神奈川静岡(株)、澤田謙輔 (敬称略)



ミックニ労働組合様

草笛の会後援会にご加入をお願いします

令和元年度会費納入ありがとうございました。次年度も引き続きお願いいたします。

- ◎後援会会費 年間会費 1口 1,000円 何口でも結構です。
  - ◎お問い合わせ 社会福祉法人草笛の会内後援会事務局まで TEL (0537) 73 - 4665 (代)
  - ◎振込先 社会福祉法人草笛の会後援会 会長 太田順一
- |                |        |                   |
|----------------|--------|-------------------|
| 静岡銀行小笠支店       | 普通預金口座 | No.015323         |
| 島田掛川信用金庫小笠支店   | 普通預金口座 | No.092951         |
| 遠州夢咲農業協同組合小笠支店 | 普通預金口座 | No.064522         |
| 郵便振替           |        | 00870 - 8 - 21005 |

# グループホーム

## 「つばきの家」の完成



障害者の地域生活を支えるという必要な役割を担っているグループホームがこの地域に欲しい、緊急時の利用者対応ができる短期入所の場所が欲しいという御前崎市手をつなぐ育成会の皆様の長年の夢でしたグループホームが完成しました。令和2年3月26日(木)「つばきの家建築工事」の落成式が御前崎市御前崎地内で行われ、御前崎市手をつなぐ育成会長様、大山地区近隣の皆様、施工業者様、弊会関係者が出席し完成を祝うとともに今後の安全を祈りました。



### 共同生活援助事業(グループホーム)「つばきの家」概要

所在地	御前崎市御前崎字大久保 3017 番地の 8
定員	共同生活援助: 5名 短期入所: 1名
設計管理者	菊川市本所 1502 有限会社プロット建築設計事務所
施工業者	御前崎市池新田 7742-1 明工建設株式会社
構造・床面積	木造平屋建 ・ 184.67㎡
敷地面積	396.41㎡

### 事業費及び財源内訳

事業費		財源内訳	
建築費	65,780,000円	国庫補助金	29,300,000円
設計・監理費	4,905,000円	御前崎市補助金	3,662,000円
土地購入費	8,000,000円	借入金	30,000,000円
		自己資金	15,723,000円
合計	78,685,000円	合計	78,685,000円





令和2年2月

2日(日) 在宅重症心身障害児者対応多職種連携研修  
 3日(月) 県知協職員研修所講座【発達障害等の理解講座】、中遠地域自立支援協議会進路部会  
 7日(金) 会計監査、掛川自家用有償旅客運送運営協議会、中東遠圏域自立支援協議会運営会議  
 10日(月) 安全運転推進委員会、東海地区代表者会議、社会福祉法人決算実務講座【1日目】、立春に集い  
 11日(火) 菊川市社会福祉大会、社会復帰事業部職員研修【講師】  
 12日(水) 東遠地域自立支援協議会重中部会、掛川法人会研修  
 13日(木) 医療的ケア児等コーディネーター、キルアップ研修【講師】、てんかん専門職セミナー、企業に学ぶビジネスマナー研修  
 14日(金) 運営会議、静岡県給食協会事例研究発表会、講演会  
 15日(土) 東遠地区保健福祉研修会、保健福祉研修会意見交換会、商品衛生管理セミナー金谷、御前崎市社会福祉大会、掛川市社会福祉大会  
 19日(水) 社会福祉法人決算実務講座【2日目】、入所・短期入所・日中一時支援部会  
 20日(木) 研修委員会、掛川市社会福祉法人等社会貢献研究会、西部地区施設連絡会調査研究委員会  
 21日(木) 施設長・補佐会議、HACCPの考え方を取り入れた衛生講習会  
 22日(土) 初級障がい者スポーツ指導員養成講習会【1日目】  
 23日(日) ふじのくに食と花の都の祭典ツアー  
 24日(月) 初級障がい者スポーツ指導員養成講習会【2日目】、利用者向け研修会  
 25日(火) 東遠地域自立支援協

議会定例協議会  
 26日(木) 職員会議、アクセスメント研修、つばきの家内部完成検査  
 27日(木) 県知協職員研修所講座【メンタルヘルズ講座】、全国社会就労センター長研修会、東遠地区自立支援協議会GH部会  
 28日(金) 日本セルブセンター総会、社会福祉法人指導監督職員研修  
 29日(土) 初級障がい者スポーツ指導員養成講習会【3日目】

令和2年3月

2日(月) 県知協(打ち合わせ)  
 6日(金) 定時理事会  
 10日(火) 菊川社協理事會・菊川市共同募金運営委員会、運営会議  
 11日(水) 令和2年度新任職員オリエンテーション【1日目】  
 12日(木) 令和2年度新任職員オリエンテーション【2日目】、重症児者在宅支援推進連絡調整会議  
 13日(金) 令和2年度新任職員オリエンテーション【3日目】  
 16日(月) 生活支援コーディネーター事業協議体会議、高山塾  
 17日(火) サービスマネージャーネットワーク会議、東遠地区施設連絡会施設長会  
 18日(水) つばきの家県完成検査  
 23日(月) 施設長・補佐会議  
 24日(火) 定時評議会、県知協生産活動就労支援部会、職員研究集會大会  
 25日(水) 自立支援協議会長等施設実行委員会  
 26日(木) つばきの家落成式  
 27日(金) 総画療法勉強会  
 30日(月) 職員会議

令和2年4月

6日(月) 運営会議  
 11日(土) 法人敷地内計画停電  
 22日(水) 施設長・補佐会議  
 30日(水) 苦情解決第三者委員会(予定)

就労継続支援事業 (B型)  
**草笛共同作業所**  
 静岡県菊川市上平川75番地の1  
 TEL0537-73-5239 FAX0537-73-2908  
 就労継続支援事業 (B型)  
**だいたう作業所**  
 静岡県掛川市浜野2551番地の1  
 TEL0537-72-7211 FAX0537-72-7212  
 就労継続支援事業 (B型)  
**はまおか作業所**  
 静岡県御前崎市佐倉1046番地の1  
 TEL0537-85-6511 FAX0537-85-6512  
 はまおか作業所 (就労継続支援事業 B型)  
**つばき作業場**  
 静岡県御前崎市御前崎3017番地の2  
 TEL0548-63-5587 FAX0548-63-5587  
 生活介護事業  
**かすが**  
 静岡県菊川市上平川7番地の1  
 TEL0537-73-5580  
 生活介護事業・施設入所支援事業  
**菊川寮**  
 静岡県菊川市東横地133番地  
 TEL0537-73-6202  
 生活介護事業  
**ウェルくさぶえ**  
 静岡県掛川市大淵4405番地の1  
 TEL0537-48-7977 FAX0537-48-3355

グループホーム  
**アフターケアセンターくさぶえ**  
 静岡県菊川市上平川87番地の1  
 TEL・FAX0537-73-0127  
 地域生活支援センター  
**カレント**  
 静岡県菊川市上平川87番地の1  
 TEL0537-73-4778  
 グループホーム  
**城山の家**  
 静岡県菊川市下平川2386番地1  
 TEL0537-73-4931  
 グループホーム  
**若草の家**  
 静岡県菊川市上平川75番地の3  
 TEL0537-73-6880  
 グループホーム  
**春日の家**  
 静岡県菊川市上平川77番地の3  
 TEL0537-73-6995  
 グループホーム  
**さくらの家**  
 静岡県御前崎市佐倉1046番地の1  
 TEL0537-85-1795  
 グループホーム  
**さくらの家2**  
 静岡県御前崎市佐倉1046番地の1  
 TEL0537-86-7110

グループホーム  
**おおぶちの家**  
 静岡県掛川市大淵10308番地の1  
 TEL0537-48-6072  
 グループホーム  
**コロポックルの家**  
 静岡県菊川市上平川1185番地の2  
 TEL0537-73-0120  
 グループホーム  
**カレントの家**  
 静岡県菊川市上平川212番地の3  
 TEL0537-73-6001  
 グループホーム  
**たかはしの家**  
 静岡県菊川市高橋2860番地の1  
 TEL0537-73-1767  
 グループホーム  
**つちはしの家1・2**  
 静岡県菊川市土橋322番地の1  
 TEL0537-36-2574  
 グループホーム  
**ほんまちの家**  
 静岡県菊川市下平川1527番地の3  
 TEL0537-73-2540  
 グループホーム  
**おがさの家**  
 静岡県菊川市下平川841番地の3  
 TEL0537-73-1224

グループホーム  
**はまのの家**  
 静岡県掛川市浜野2549番地  
 TEL0537-72-2550  
 パン工房  
**ハーモニー**  
 静岡県菊川市上平川7番地の1  
 TEL0537-73-1220  
 放課後等デイサービス事業  
**ふれんずつばさ**  
 静岡県菊川市上平川87番地の1  
 TEL:0537-73-0151  
 グループホーム  
**ほんまちの家2**  
 静岡県菊川市下平川1588番地の1  
 TEL:0537-73-0731  
 グループホーム  
**つばきの家**  
 静岡県御前崎市御前崎3017番地の8  
 TEL0548-63-5811